

ゆうゆうサロン

カルチャー・健康づくり教室・レクリエーション・リハビリタイム・趣味の会等

5月



6月

| | | | | |
|---|-----------------------------|---------------|--------|----------|
| 春日井 | 1 (金) | ゲームの日 | | |
| | 8 (金) | 誕生会 | | |
| | 10 (土) | 母の日(ホットケーキ作り) | | |
| | 16 (土) | 映画鑑賞 | | |
| | 21 (土) | お茶会 | | |
| 28 (木) | 歌謡教室 | | | |
| 28 (木) | リハビリ体操 | | | |
| 毎食前口腔体操 第水曜、日曜：DAM体操 | | | | |
| 南山 | 7 (木) | リハビリ体操 | 27 (水) | シアター南山 |
| | 9 (土) | 母の日 | 28 (木) | 誕生会バイキング |
| | 11 (日) | リス訪問理美容 | | |
| | 12 (月) | 稽の会、カフェ南山 | | |
| | 19 (日) | お茶会 | | |
| | 22 (水) | 歌謡教室 | | |
| | 25 (土) | 福理美 | | |
| 26 (日) | 誕生会バイキング | | | |
| 毎食前口腔体操 第月曜、金曜：DAM体操 | | | | |
| 鳴海 | 3 (日) | 詩経 | 31 (日) | カラオケ会 |
| | 8 (金) | 訪問美容 | | |
| | 10 (日) | 母の日、鳴海サロン | | |
| | 14 (木) | 歌謡教室 | | |
| | 21 (日) | お楽しみ会 | | |
| | 22 (月) | 健康体操 | | |
| 24 (水) | 誕生会バイキング | | | |
| 毎食前口腔体操 随時 DAM体操 | | | | |
| 各務原 | 3 (日) | 書の会 | 31 (日) | 生花教室 |
| | 10 (日) | 母の日 | | |
| | 11 (月) | 歌謡教室 | | |
| | 16 (土) | リハビリ体操 | | |
| | 17 (日) | 誕生会バイキング | | |
| | 21 (木) | カラオケ | | |
| | 24 (日) | 理美容 | | |
| 毎食前口腔体操 第火曜、金曜：DAM体操 隔週水曜：こぼん体操、脳トレ交互 | | | | |
| 三好 | 1 (金) | 設立記念日 | 21 (木) | 折紙教室 |
| | 3 (日) | お茶会 | 28 (木) | 整膚 |
| | 7 (木) | 歌謡教室 | 31 (日) | お茶会 |
| | 10 (日) | 母の日 | | |
| | 15 (土) | お楽しみレク | | |
| | 17 (日) | カラオケ | | |
| 20 (水) | 誕生会 | | | |
| 毎食前口腔体操 毎日ラジオ体操 第水曜、土曜：DAM体操 | | | | |
| 藤が丘 | 3 (日) | サクラシネマ | 26 (火) | 理美容 |
| | 4 (月) | 高瀬湯 | 27 (水) | 理美容 |
| | 5 (火) | 高瀬湯、劇咲レク | 28 (木) | 誕生会 |
| | 6 (水) | 高瀬湯 | | |
| | 10 (日) | 母の日 | | |
| 11 (月) | お茶会 | | | |
| 25 (日) | 歌謡教室 | | | |
| 毎食前口腔体操 随時 DAM体操 | | | | |
| もとしお | 3 (日) | 体重測定 | 31 (日) | お茶会 |
| | 5 (火) | 五月の節句 | | |
| | 7 (木) | 訪問理美容 | | |
| | 8 (金) | 歌謡教室 | | |
| | 10 (日) | 母の日 | | |
| 16 (土) | 誕生会 | | | |
| 17 (日) | 体重測定 | | | |
| 24 (日) | ラジオ体操 | | | |
| 毎食前口腔体操 第木曜：DAM体操 | | | | |
| 小牧 | 1 (金) | 歌謡教室 | 27 (水) | 園児交流会 |
| | 6 (水) | Cafe de 小牧 | 28 (木) | 健康体操 |
| | 10 (日) | 母の日 | | |
| | 13 (水) | お茶会 | | |
| | 14 (木) | 健康体操 | | |
| | 19 (日) | フラワーアレンジメント | | |
| | 21 (火) | 健康体操 | | |
| 26 (日) | 誕生会バイキング | | | |
| 毎食前口腔体操 おやつ時 DAM体操 | | | | |
| 柳ヶ瀬 | 4 (月) | 歌謡教室 | 14 (木) | 足湯 |
| | 6 (土) | ハンドケア、柳ヶ瀬カフェ | 19 (火) | 理美容 |
| | 7 (日) | 健康体操 | 20 (水) | 行楽 |
| | 8 (月) | 花の会 | 21 (木) | 健康体操 |
| | 9 (火) | ハンドケア、柳ヶ瀬カフェ | 27 (水) | カラオケ |
| | 10 (水) | 母の日 | 28 (木) | カラオケ |
| | 12 (金) | 書の会 | | |
| | 13 (土) | バイキング、カラオケ | | |
| | 毎食前口腔体操 随時 DAM体操 毎日曜日貼り紙 | | | |
| | 稲沢 | 6 (水) | カラオケ | 31 (日) |
| 10 (日) | | 母の日 | | |
| 11 (月) | | 整膚 | | |
| 14 (木) | | 理美容 | | |
| 18 (日) | | 歌謡教室 | | |
| 25 (土) | | お茶会 | | |
| 26 (日) | | 誕生会 | | |
| 27 (月) | | カラオケ | | |
| 毎食前口腔体操 第火曜、金曜：DAM体操 | | | | |

| | | | | |
|---|----------|--------------|--------|--------------|
| 春日井 | 6 (土) | お茶会 | | |
| | 11 (金) | 映画鑑賞 | | |
| | 12 (土) | 誕生会 | | |
| | 18 (土) | 家族会 10:00- | | |
| | 21 (日) | 歌謡教室 | | |
| | 24 (水) | 父の日 | | |
| | 25 (木) | ゲームの日 | | |
| 毎食前口腔体操 第水曜、日曜：DAM体操 | | | | |
| 南山 | 8 (月) | リス訪問理美容 | 26 (金) | 歌謡教室 |
| | 9 (火) | 稽の会、お茶会 | | |
| | 16 (土) | 家族会 13:30- | | |
| | 18 (日) | 父の日、カフェ南山 | | |
| | 22 (木) | コーラス | | |
| | 24 (土) | 福理美 | | |
| | 25 (日) | シアター南山 | | |
| 毎食前口腔体操 第月曜、金曜：DAM体操 | | | | |
| 鳴海 | 4 (木) | 訪問美容 | 28 (日) | カラオケ |
| | 7 (日) | 詩経 | | |
| | 14 (土) | 歌謡教室 | | |
| | 18 (日) | 稽の会 | | |
| | 20 (火) | 健康体操 | | |
| | 21 (水) | 家族会 13:30- | | |
| | 26 (日) | 父の日、鳴海サロン | | |
| 毎食前口腔体操 随時 DAM体操 | | | | |
| 各務原 | 7 (日) | 書の会 | 28 (日) | お茶会 |
| | 8 (月) | 歌謡教室 | | |
| | 9 (火) | リハビリ体操 | | |
| | 14 (土) | 生花教室 | | |
| | 15 (日) | 理美容 | | |
| | 20 (土) | 誕生会バイキング | | |
| | 21 (日) | 家族会 10:00- | | |
| 毎食前口腔体操 第火曜、金曜：DAM体操 隔週水曜：こぼん体操、脳トレ交互 | | | | |
| 三好 | 4 (木) | 歌謡教室 | 28 (日) | お茶会 |
| | 8 (日) | お楽しみレク | | |
| | 10 (火) | 理美容 | | |
| | 14 (土) | 家族会 13:30- | | |
| | 18 (日) | カラオケ | | |
| 21 (水) | 歌謡教室 | | | |
| 25 (日) | 父の日 | | | |
| 毎食前口腔体操 毎日ラジオ体操 第水曜、土曜：DAM体操 | | | | |
| 藤が丘 | 7 (日) | サクラシネマ | 24 (水) | 理美容 |
| | 8 (月) | お茶会 | 25 (木) | 誕生会 |
| | 14 (土) | 藤の会 | | |
| | 18 (日) | 劇咲レク | | |
| | 21 (水) | 家族会 10:00- | | |
| 22 (木) | 父の日 | | | |
| 23 (金) | 歌謡教室 | | | |
| 毎食前口腔体操 随時 DAM体操 | | | | |
| もとしお | 1 (日) | 訪問理美容 | | |
| | 7 (日) | 家族会 10:00- | | |
| | 12 (土) | 体重測定 | | |
| | 14 (日) | 歌謡教室 | | |
| | 20 (土) | 映画鑑賞 | | |
| | 21 (日) | 誕生会 | | |
| | 28 (日) | 父の日、体重測定 | | |
| 毎食前口腔体操 第木曜：DAM体操 | | | | |
| 小牧 | 3 (水) | Cafe de 小牧 | 24 (水) | 園児交流会 |
| | 5 (金) | 歌謡教室 | 25 (木) | 健康体操 |
| | 10 (日) | お茶会 | 27 (土) | 家族会 13:30- |
| | 11 (月) | 健康体操 | | |
| | 16 (土) | フラワーアレンジメント | | |
| | 18 (日) | 健康体操 | | |
| | 21 (水) | 父の日 | | |
| 23 (金) | 誕生会バイキング | | | |
| 毎食前口腔体操 おやつ時 DAM体操 | | | | |
| 柳ヶ瀬 | 1 (日) | 歌謡教室 | 21 (日) | 家族会 13:30- |
| | 5 (木) | 花の会 | 23 (火) | 父の日 |
| | 10 (日) | ハンドケア、柳ヶ瀬カフェ | 24 (水) | 稽の会 |
| | 11 (月) | 健康体操 | 24 (木) | 健康体操 |
| | 13 (水) | 誕生会 | 25 (金) | ハンドケア、柳ヶ瀬カフェ |
| | 14 (木) | カラオケ | 26 (土) | 理美容 |
| | 16 (土) | 理美容 | 27 (日) | カラオケ |
| | 18 (日) | 足湯 | | |
| 毎食前口腔体操 随時 DAM体操 随時 DAM体操 日曜貼り紙 | | | | |
| 稲沢 | 6 (土) | カラオケ | | |
| | 10 (日) | お茶会 | | |
| | 15 (土) | 歌謡教室 | | |
| | 21 (日) | 父の日 | | |
| | 22 (月) | 誕生会 | | |
| | 24 (水) | カラオケ | | |
| | 27 (土) | 家族会 10:00- | | |
| | 28 (日) | 手作りおやつ | | |
| 毎食前口腔体操 第火曜、金曜：DAM体操 | | | | |

発行元

株式会社 真永通商 〒460-0008 名古屋市中区栄 3-33-2 真永栄ビル2階 TEL 052(264)4867 FAX 052(261)3558 担当：市川・樋口

中津川倶楽部 ニュース

http://www.shineigr.co.jp

Vol.51 平成 27年 5月

春の行楽 & イベント

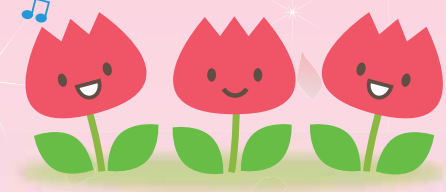

春日井



南山



鳴海



各務原



三好



藤が丘



もとしお



小牧



柳ヶ瀬



稲沢

ケアネット倶楽部 トピックス

第7期経営計画

Achieve an Ambition 志を貫き達成する

平成27年設立第12期 = Challenge(挑戦)の年のスタートにあたって

株式会社ジイトップ 代表取締役社長 千葉 護征



いよいよ新しい年度、「チャレンジ」の年が始まります。皆様のおかげで、新たな年度をスタートすることができます。まずは心から感謝申し上げます。さて、ご存じのとおり、今年度は介護保険改正の年であり、超高齢化社会に対応できる財務基盤を支える為に様々な改正が予定されております。ケアの質の確保は、えてして環境に左右されがちですが、実際に現場にいると1対1で向き合うことが多く、その姿勢に帰結していくのではないのでしょうか。当然、人と人が向き合う場面では、コミュニケーションがあり、安全を確保できるケアの技術の提供はもとより、安心してサービスを利用して頂ける対応が求められます。その点において私たちは共に謙虚に学び、感謝を忘れずにサービスを提供する姿勢を貫く決意を再度固めたいと思います。私たちは、これからもただひたすらに、目の前のお客様に安全で安心して頂ける介護、看護のサービス確立を目指して、今年度も職員一同努力して参りたいと思います。今年度も大変にお世話になりますが、共に悩み成長していく中で、お客様にも喜んで頂け、地域一番の介護、看護サービス事業者となっていきたく思いますので宜しくお願い致します。

株式会社ジイトップ 取締役 今村ルミ子



選んで頂ける事業所運営に向け、共に学び共に選択の協働連携で、感謝と労いを忘れず「志を貫き達成する」の実行と「挑戦の年」への弛まない努力を継続して行きます。お互いを激励しながら、社会貢献に向けお客様満足と社員満足の追及をいつまでに・なぜにこだわり、自問自答しながら「あなたらしさ」「自分らしさ」の実現の為に、限られた資源(人・物・金・情報)を最大限有効活用出来るように、お互いを思いやる信頼関係の構築を積み重ねて、他業種との連携を含めて尊重と承認する交流の輪を広げる環境づくりをさせて頂きます。支援する側【スタッフ】もされる側【ご利用者様】も、元気に明るく楽しくかけがえのない日々を過ごして頂くために、心の健康、体の健康、家族の健康、会社の健康の総合支援を推進して参ります。平成27年度は、障害福祉サービスの総合的に支援するための順守と正確な情報提供による、より適切なサービス提供を総合支援して行きます。

第11期 事業所別事業方針『こんな事業所にしていきたい』

居宅介護支援事業書ジイトップ 管理者 竹山 育



昨年10月より5人体制となりました。主任ケアマネジャーも3名となり新年度より「地域包括ケアシステム」が全国的に始動致します。あらゆる職種が連携し一人の要介護者(要支援者)を支え合うというものです。システム構築のため、さらなるケアマネジメントの質の向上が求められています。情報をいち早く収集し、課題を見つけ出し、分析し、問題解決にあたってまいります。

ケアネット春日井 管理者 内藤勝幸



最初に私達ケアネットリゾン春日井はこれまで多くの方々の支えの元、12年目を迎えられたことを大変感謝させていただきます。現在ケアネットリゾン春日井は数多くの関連業者と関わらせていただいております。横の繋がりが強いこの業界では自然と事業所の評判は発信されていきます。より一層『地域で信頼される事業所』になる為に、常に気持ちの良い接遇を心掛けそして何よりも利用者様が安心・満足した生活を過ごされている姿を見ていただきたいと思います。

ケアネット南山 管理者 徳弘匡良



私たちは、利用者様の心身の状態を素早く察知。利用者様との信頼関係を築き、自らが自立に向けて意欲的に生活を送って頂けるような住宅にする。介護者本意の支援ではなく「自分であれば、どうしてもらいたいか?」自分に置き換えた利用者様本意の支援を提供していきたい。そして入居者様にとって「ゆうゆう倶楽部南山」が誇れる住宅になるようスタッフ一同、一丸となってサービスをご提供させて頂いております。

ケアネット鳴海 管理者 喜多博史



私達ケアネットリゾン鳴海は、ご利用者様の「その人らしい人生」「楽しくハリのある人生」をモットーに、笑顔があふれる楽しい毎日を送っていただけるよう、スタッフ一丸となり心のこもった温かなサービスの提供に努めてまいりたいと思います。事業所に入りされる全ての方とご縁を大切に、スタッフ全員がご利用者様・ご家族様に安心して生活していただけるよう日々努力し、向上心を持って皆様に信頼され愛される事業所を目指してまいります。

ケアネット各務原 管理者 小森由典



各務原は2月で事業所として8年目に入りました。ご利用者様の楽しみ・生き甲斐を発見し一緒になって共有していける様にスタッフ一同心がけてまいります。「楽しみや生き甲斐がなければ人生は輝かない」と思います。ご利用様に寄り添って生活の援助をさせて頂きます。スタッフの笑顔がなければ、ご利用者様の笑顔を生み出す事は出来ないと思うので、スタッフ同士がお互いの良い所を見つけ合い言いあえる様団結していきます。ご利用者様のご家族様が気軽に来館され宿泊出来る民泊の様な温かい事業所を目指してスタッフ一同頑張っております。

ケアネット三好 管理者 横沢麻理香



利用者様、ご家族様、事業所をとりまく沢山の方々を支えて頂きながら、私達ケアネットリゾン三好も、8年目を迎えるようになっています。年月を重ねても、毎日起こりうる全てが勉強です。この1年も、情性ではなく、謙虚に学び自分たちの力に変えていく姿勢を常に心に置き、毎日目の前にいる一人の方を大切にできる自分たちでありたいと思います。スタッフ全員が目標を持ち、不足は補い合い、称えあえる人間関係のチームワークで仕事にあたっていききたいと思っております。大切な利用者様の安心安全と笑顔の為に、尽力を惜みずこの1年も精一杯頑張っております。

第12期 事業所別事業方針『こんな事業所にしていきたい』

ケアネット藤が丘 主任管理者 平林 武



本年は、介護保険法の大きな見直しの年です。新聞の記事より厚労省と財務省との話し合いの場では、御高齢者様の負担や施設等への報酬引き下げがクローズアップされている様子です。ご利用者様はご自身の心身の衰えを感じつつも、他のご利用者様のお世話を手伝ってくださり、時にはお互いの考えや生活習慣の違いで意見の衝突もありますが、一つ一つの感情の違いがあるからこそ生活のメリハリがあり、喜び・怒り・哀しみ・楽しみを深く味わえるのではと感じています。また、ゆうゆう倶楽部藤が丘が「人生の第三の故郷」と心に抱いていただけるよう、ストレスを人生のスパイスの糧として心を強くしていけるよう、これからも私達ヘルパーは多くの出会いや出来事に感謝の気持ちをもって、誰にでもさわやかな「ありがとう」が自然にでてくるように努めます。

ゆうゆう倶楽部もとしお 管理者 千葉護征



ゆうゆう倶楽部もとしおは、5年目が過ぎようとしています。私たちは、高齢のお客様への尊敬と感謝と学ぶ心を持ち続けることで、よりよいケアを提供して参ります。また介護と看護が支える安全と安心の生活を提供できる環境づくりを目指し、事業所として成長して参りたいと思います。ご利用者様と一緒に学び、喜びあえるゆうゆう倶楽部もとしおになっていきます。

ケアネット小牧 管理者 加藤三華



小牧は今年で満3年になり、スタッフは総勢12名で日々業務を頑張っております。スタッフが一つになり、しっかり事業所全体の目標に向かって邁進できると思います。今まで、個々でという部分がとて多かったように思います。何度もいろいろな形の壁が訪れますが、一人では決して乗り越えてはいけません。事業所全体で打ち破ってまた乗り越えていきたいと思っております。小牧事業所の一番良いところは、明るく元気いっぱいなところです。良いところは存分に発揮していき、改善すべき点は、全員で取り組んでいきたいと思っております。~ひとりではみんなのために ひとりではみんなのために~

ケアネット柳ヶ瀬 主任管理者 高木清隆



本年度ケアネットリゾン柳ヶ瀬の事業所方針を『共に学び共に成長』と掲げます。笑顔を大切に、利用者様に寄り添う介護の実践 自身の発した言葉に自信を持ってに、接遇力をアップさせる 目標に向かって進んでいるか常に振り返りを行う 医療・行政機関等しっかり連携をとり地域社会から信頼を得る 常にスキルアップの意識を持ち、チーム力向上に役立てる 思いを伝えられる勇気を培う以上の事をしっかり実践し、ご利用者様に安心した生活を送っていただき、「ゆうゆう倶楽部柳ヶ瀬で暮らせて良かった」と心からの声が聴ける様にしていきます。

ケアネット稲沢 管理者 中村駿介



ケアネットリゾン稲沢としては3年が経ち、今年度で4年目がスタートします。良い所は維持していき、悪い所は改善し、今まで以上にご利用者様に安心で安全な人生を送っていただくために 傾聴を怠らず、ご利用者様を尊重し、希望・要望に沿ったケアを行なっていく。一日一日を無事故で過ごして頂けるよう、目配り気配りをする。チーム力を向上し、お応えできる力を培っていき、困難な壁も団結して乗り越える。ご利用者様のことを第一に考え、しっかりと成長できるよう努めてまいります。

第12期 平成27年度 社員総会 Challenge(挑戦)の年



平成27年4月4日(土)

平成27年4月4日社員総会にて、介護事業の重要性を深く理解され、永きにわたり当社事業の医療、介護、ボランティア活動に献身的なご尽力を賜りましたその深い感謝の意を表し、感謝状を贈呈させて頂きました。

くまい医院 隈井知之先生・鈴木医院 鈴木例先生・山崎眼科 山崎幾雄先生
三ツ葉在宅クリニック 中村俊介先生・野々田医院 野々田浩一先生
あさひが丘クリニック 伊藤直史先生・千葉パンケットプロ 千葉浩司先生
五条流 五条園美先生・ヴァイオリン&ピアノ 福田加奈様、松村香様
北介護ネット(お楽しみ会) 有本美和子様・さくらリパースの山田真司先生





ゆうゆうサロン(レクリエーション)紹介

各事業所で行われている主なボランティア&スタッフによるレクリエーションをご紹介します。

歌謡教室



五条流舞踊



ヴァイオリン&ピアノコンサート



DAM 体操



ハンドケア



足湯



お楽しみ会



さくらリパース



生花教室



サクソ演奏会



のぶさんのマジックショー



収穫祭



コーラス



工作・ちぎり絵教室



救命 AED 訓練



書の会



手作りおやつ



バイキング



ありがとうノート

ご利用者様から頂いた職員へのご褒美の一部です。ゆうゆう倶楽部では、更に多くの喜びを積み重ねて参ります。

春日井

カーディガンのポケットを縫って差し上げたら『やつぱり女性がいいな～ありがとう。入所間もないご利用者様が不安になられている様子が見受けられるので、本当に安心して下さい。困った事があれば何でも言って下さい。私もお母さんだと思ってお世話させていただきます』とお話させて頂いたら涙されて「ありがとう」横で聞いていたお掃除の女性も「良いお話を聞かせて頂いた！ありがとう」感動しました

南山

今日は母をお花見に連れて行って下さりありがとうございました。無事に行ってくれるか心配でなりませんでしたがお花見中、ずっとヘルパーさんとお話していたと聞いて本当にびっくりして、嬉しくて嬉しくて、皆さんの母への気持ちが母に伝わったのだと思います、本当にありがとうございました。こちらにお世話になれてよかったです。

鳴海

退院されたご利用者様をお迎えて「退院おめでとう、良かったです」と声をかけると「皆さんのおかげです、ありがとう」骨折をされているので入浴介助させて頂いていると「こんなだから1人で入れないのよありがとう」。LEDの電灯に切り替えて部屋が明るくなりリモコンで操作がしやすくなりありがとう。いつも花壇にきれいな花を咲かせてくれてありがとう

各務原

バット交換時、ご利用様に「お前、鬼か」と言われましたが終わった時、「よおやってくれた。ありがとう、ありがとう」と言われました。ひなまつりに女性のご利用者様と、団子作りをしました。楽しいひとときをありがとう。遠足楽しかった、食事美味しかった。笑顔でありがとう。足浴の後、「ああ～気持ちよかった あ～気持ちよかった。ありがとう」

三好

「できないことは手伝ってもらって、できることは時間がかかるけど自分でさせてくれてありがとう」入浴後の脱衣場で薬塗布やフィルム貼り付け等で手間取っている時に「いつも丁寧にやってくれてありがとう」

藤が丘

昨日は突然お邪魔して迷惑をかけすみませんでした、一年ぶりに父に会って体力こそ落ちていたものの意識ははっきりしてるとに会話ができ大好きだったパンをムシャムシャと口に美味しくかつ笑顔でいってくれたことが私達の宝物になりました、会いに行く勇気を下さりありがとうございました。横着病の出る父の事、自力する方向で見守り支えていって下さい。父同様、ワガママ勝手なことを言う娘ですが今後とも宜しくお願いします。明るい場所で職員さんの一人一人の優しい声かけに安心しています。ありがとうございます眠れないので眠剤の追加が欲しいとご要望がありましたが、出せないことをきちんと説明させて頂いて、巡回の時に、眠っていらっやっしたので安心しましたが朝になって、「よく眠れたありがとう」とすっきりした笑顔をみて安心しました。「100歳の記念に0様は金木犀を植えてもらってたでしょ 私は桜が好きだから桜の木を植えてね。それまでがんばるわ」

もとしお

息子様御夫婦より、母がもとしおでお正月を迎えられるようになったので、家族も安心してお正月に孫たちの面倒を見る事ができます。スタッフの皆さんのおかげです、ありがとう胃腸の手術を迷っていましたが、もとしおが受け入れて下さるから本当にありがたい。夜に転倒してしまい、コールしましたら、「いつでもコールして呼んで下さいね」といって下さり心強くて嬉しかったです。ありがとうございます

小牧

夜間、覆付かれない為、度々NCあり、いつもなら一人で行けるトイレもふらつくとの事で誘導、話すことで気も紛れると思われればらく会話する 退室の際、ありがとう。前傾姿勢、右傾がひどくなり、食事の際、テーブルに頭が付いた状態になるので楽に食事がとれるようにしてさしあげると、「腰も痛くなくなったわ～ありがとう」手術後、両腕が上がらないので一緒に洗濯ものをたたむ。「今まではできたけど指がしびれてできないので助かります、ありがとう」

柳ヶ瀬

息子様より、「いつも写真をありがとうございます、本人は大喜びです。ご利用者様のお手紙より、素晴らしい花園を拝見させて頂き、誰よりも早く春を先取りさせて頂きました。心身ともに春爛漫です。ありがとうございます。ここに入居してなにが楽しいって聞くご利用者様は「ヘルパーの野々村君に百合子ちゃんご飯だよって言われると嬉しくてありがとう。お刺身が美味しい～おかわりがしたいな～と嬉しそうにしてくださいませ」

稲沢

食事誘導で訪室すると「いつも皆さんに感謝しているの。ありがとう」起床時に、蒸しタオルで顔を拭いてさしあげると気持ちいい～ありがとう。病院受診があるとのことで、残薬を調べ、メモをとってお渡しした際に「ありがとう。モーニングケアの時「こんなに朝早くから来てくれたの～ありがとう」節分で豆まきをしますよと思ったら、「わぁ～うれしい」と言って下さいました。



平成26年度 役職任命者



介護リーダー
 もとしお 外山勝己 平成27年2月1日付任命
 この度は、リーダーに任命され、不安も沢山ありますが、今まで以上に頑張っていきたいと思っております。

平成27年度 役職任命者



サービス提供責任者
 鳴海 日高智恵子
 この度、サ責の任を拝命することになりました。お引き受けるにあたり私にはとても荷が重すぎるのではないかと随分思い悩みましたが、やらせて頂くことに致しました。何とぞ皆様のご指導、ご協力、お引き立てを宜しくお願いします。



サプリーダー
 もとしお 古賀里美
 1日1日を大切に利用者と向き合っていきたいと思っております。



主任サプリーダー
 鳴海 武石 進
 今回、主任サプリーダーを任命頂きました。今後、さらに仕事に邁進していこうと思っております。



サプリーダー
 もとしお 西岡知花
 この度サプリーダーに選任して頂きありがとうございます。初めての事で緊張や不安もありますが、期待に添えられるよう精一杯努力をし、貢献できるように頑張ります。今後とも宜しくお願い致します。



主任サプリーダー
 柳ヶ瀬 野々村広平
 介護を始めて4年目、少しずつ知識や技術を身に付けてきました。立場が上がり、慢心するのではなく、常に学ぶ姿勢を忘れずにと前置いた上で“自信家でビックマウスで生意気な野々村”であり続けようと思っています。



サプリーダー
 各務原 中島まつみ
 一人一人の利用者様と寄り添い喜んで頂けるよう、介護に邁進して行きたいです。残存能力を生かしたケアをして行きたいです。

平成27年度 介護福祉士合格者



介護支援専門員
 鳴海 武石 進
 ケアマネに合格することができ、良かったです。試験、実務研修と続き大変でしたが、鳴海のスタッフの方々に助けて頂きありがとうございました。



介護福祉士
 各務原 早川 恵
 二度目の試験でやっと合格する事ができました。とっても嬉しくて合格通知が来るまでは、不安で一杯でした。合格できたのも周りの人の協力のお陰だとも感謝しています。本当にありがとうございました。



介護福祉士
 三好 萩尾智恵美
 沢山の人の支えがあった結果だと思い、大変感謝しています。介護福祉士としてのスタートが迎えられたこの日を忘れず、努力を惜しまないよう頑張っていきます。



介護福祉士
 三好 戸田吉泰
 皆様のおかげで介護福祉士資格取得することができました。ありがとうございました。今後とも資格者の名に恥じぬよう、日々層の精進努力をしていきます。



介護福祉士
 もとしお 石田将康
 仕事の合い間に少しずつ進められて、何とか合格できました。実務試験は緊張で、あっという間に終わり、どうなるかと思いましたが良かったです。



介護福祉士
 柳ヶ瀬 彦坂静香
 昨年7月頃から、竹山ケアマネの指導の元に少しずつ勉強を積み重ねていきました。日々の業務、サプリーダー研修等もあり、わずかな時間を見つけて過去問等で勉強していました。毎日の積み重ねが結果につながったのかなと思います。今後も小さな事からコツコツと初心を忘れないよう努力していきます。



介護福祉士
 柳ヶ瀬 清水 修
 チャレンジという気持ちで頑張りました。この気持ちをいつまでも持ち続けたいと思います。そして、又介護について真剣に取り組んでいく所存です。

勤続表彰

【勤続10年】



【勤続7年】



【勤続3年】



第12期 平成27年度 事業部別 『3つのテーマ』『5つのキーワード』

| テーマ | 福祉介護課 ケアネットリゾン春日井 | 福祉介護課 ケアネットリゾン 南山 | 福祉介護課 ケアネットリゾン 鳴海 | 福祉介護課 ケアネットリゾン各務ヶ原 |
|-------|--|---|---|---|
| キーワード | <ol style="list-style-type: none"> 挨拶は笑顔で気持ちよく 素直な心が人を成長させる 誠心誠意の介護 | <ol style="list-style-type: none"> 心の支えになる介護 笑顔の介護で自立支援 自分に置きかえた介護 | <ol style="list-style-type: none"> ご利用者のその人らしい人生の実現のために 笑顔とありがとうあふれる毎日にしよう 惜しみない努力・継続する力 | <ol style="list-style-type: none"> ご利用者様に喜ばれる介護をしよう ワンランク上の知識と技術で行動 チームワークは笑顔の挨拶から |
| キーワード | <ol style="list-style-type: none"> 言葉づかい、なれ合う中でも忘れずに 身だしなみ、相手の敬意を示すもの 正確な申し送り、情報の共有 目的目標を成し遂げるチームワーク “ありがとう”と言って頂ける事業所に | <ol style="list-style-type: none"> いつでも笑顔を絶やさずに 感謝の気持ちを忘れない 情報共有で明日につなげる やさしく、ていねいな言葉かけ チームワークは声掛けから | <ol style="list-style-type: none"> 常に相手の事を考えて行動する 目配り・気配り・謙虚さを忘れない 向上心、常にスキルアップの意識を持つ 的確な状況判断、迅速な対応 情報の把握と共有によるチームケア | <ol style="list-style-type: none"> 責任ある行動でプロのケアをしよう 無事故の為に気づきのアンテナを広げよう 衛生・健康管理を心がけケイキキ介護 報・連・相の徹底と確実な記録 毎月の個人目標の設定と実行 |
| キーワード | <ol style="list-style-type: none"> 明るく元気な職場 感謝の心と思いやり 時間と心にゆとりを！ | <ol style="list-style-type: none"> 誠実と謙虚な介護 言葉と行動が信頼のケアの根本 感情をコントロールし、感受性を高めていく | <ol style="list-style-type: none"> 心を込めたケアの実践 生活を支える介護と看護のチームケア 誠実でオープンなサービスで社会貢献 | <ol style="list-style-type: none"> 挑戦する勇気を持つ 目標を持ち、立ち向かう力 元気づけのいい挨拶から今日が始まる |
| キーワード | <ol style="list-style-type: none"> 笑顔の為に笑顔で介護 細やかな申し送りで情報共有 変化に気付き観察力 効率よりも安全性 互いにフォローし、最高のチームケア | <ol style="list-style-type: none"> 毎日を輝かせる言葉を発していこう まず第一に御利用者様主体のケア 人格を磨く介護士になろう 苦しいときこそ、明るく喜びのある振る舞いを 忍耐と我慢は自己を知るキャパ どんとときも諦めず、燃し続けよう | <ol style="list-style-type: none"> 安全で安心して暮らせる環境づくり お客様の声には答えがあり、理由がある お客様の個性の尊重 正確で丁寧な情報共有 チームで行うケアを大切に | <ol style="list-style-type: none"> お互いに認め合い、尊重し合い助け合う 気づいたら、まずは手を止め足を止め コミュニケーションは人間関係の基礎 相手に寄り添い、何が必要かを考える力 今日の振り返りは明日への第一歩 |
| キーワード | <ol style="list-style-type: none"> きめ細やかなサービス一人ひとりが意識し、質の高さをケアの提供しよう 自身の言葉に責任を持ち、優しく温かい声掛けが安心感を提供しよう 柳ヶ瀬の一員として地域とのつながりを大切にしよう | <ol style="list-style-type: none"> ご利用者様一人一人を大切にしよう 仲間のために行動しよう 最後まであきらめない力、自信をつけよう | <ol style="list-style-type: none"> 人と人、人と社会を結ぶ力に 介護事業者と情報共有 課題の早期把握・分析・解決 | <ol style="list-style-type: none"> 安心、安全のサービス提供の為に取り組み 増加する高齢者住宅との差別化 より良いサービス提供への拘りと管理ツールの浸透 |
| キーワード | <ol style="list-style-type: none"> 心からの笑顔の提供 気付きで始まる事故予防 洞察力・自省力を身に付けよう ご利用者様の評価が1番 一人で悩むより、チームで考える | <ol style="list-style-type: none"> 責任ある行動 優しい声掛け 正確な申し送り、情報周知 一日の流れを確認し、仕事を始める 迷ったら、基本に戻り、考える | <ol style="list-style-type: none"> リスクマネジメント力強化 研修講師としてのレベルアップ 地域の中での生活を支える チームワーク、相互研鑽 地域包括ケアシステムの推進 | <ol style="list-style-type: none"> 安全管理体制の定着 顧客に求められるサービス サービスへの拘りの発信 目的に合った過程の見直し 管理手順の浸透 |

ゆうゆう倶楽部には株式会社ジイトップが運営する訪問介護指定事業所「ケアネットリゾン」を併設しています。

人材サポート委員会 高木 清隆

平成27年度がスタートいたしました。本年度は予防介護の地域支援事業化、介護報酬引き下げなど大きな変革が有りました。請求業務等混乱が予想されますが、間違いなくしっかり行えるようにサポートしていきます。また、本年度研修計画も4月所長研修よりスタートいたしました。各研修を漏れなく行いジイトップ全体のスキルアップを目指していきます。本年も宜しくお願い致します。

介護サービス委員会 千葉 護征

新年度が始まり、介護保険改正の対応にご協力に誠にありがとうございます。本年は、私たちの大切な取り組みとして、介護サービスの質の向上の為、人材育成に力を入れて参ります。報酬改正などの環境の変化の時、厳しい経営環境の時だからこそ、会社として人材育成に力を入れて行きます。各事業所の所長、S責、リーダーが介護職員の教育をしながら、私たち自身も成長していき、すべて根底にお客様に安心して介護を受けて頂く為に取り組み、そしてお客様から学べる介護士、スタッフとなってお客様と共に人生を豊かなものに出来る仕事として参りたいと思っております。本年度もお世話になりますが、宜しくお願い致します。

居宅介護支援事業所ジイトップ 竹山 育

~過去最多となった介護施設従事者による高齢者への虐待~
 厚生労働省は、介護施設職員による虐待の発生件数が多いことから、施設職員向けの研修を行うことや、市町村に対し地域支援事業や認知症ケアに携わる人材育成研修を行うよう求めています。一日でも早く虐待がなくなることを願ってやみません。

